



Republika e Kosovës  
Republika Kosova-Republic of Kosovo  
Qeveria - Vlada - Government  
Ministria e Pushtetit Lokal  
Ministarstvo za Lokalne Samouprave  
Ministry of Local Government

Për :	Lutfi Haziri, Kryetar i Komunës së Gjilanit Shpresa Kurteshi Emini, Kryesuese e Kuvendit të Komunës së Gjilanit	
Kopje:	Njësisë për Administrimin e Dokumenteve në MPL Njësisë për administrimin e Dokumenteve në Komunë	
Përmes:	Goran Rakić, Zëvendës Kryeministër dhe Ministër i MPL-së Trim Berisha, zv. Sekretar i Përgjithshme i MPL-së	
Nga:	Venera Çerkini, Udhëheqëse e Departamentit Ligjor dhe Monitorimit të Komunave, MPL	Datë: 22/02 /2021 Nr. 020- 131
Zyrtarët përgjegjës:		
1. Zyrtari konfirmues i vlerësimit ligjor	Xhevat Tafa, Udhëheqës i Divizionit të Monitorimit	
2. Zyrtari hartues i vlerësimit ligjor	Driton Xhafa, Zyrtar për Monitorimin e Komunave	
Lënda:	Konfirmim i ligjshmërisë e aktit të komunës së Gjilanit	
Lloji i aktit:	Vendimit	

I nderuar Kryetar,  
E nderuar Kryesuese,

Në pajtim me Rregulloren e Qeverisë së Republikës së Kosovës Nr. 10/2020 për Shqyrtimin Administrativ të Akteve të Komunave, e në bazë të kompetencave ligjore të ministrisë të përcaktuara me ligjet bazike dhe Rregullores (QRK) Nr. 06/2020 për Fushat dhe Përgjegjësitë Administrative të Zyrës së Kryeministrit dhe Ministrive shtojca XIV, Departamenti Ligjor dhe Monitorim të Komunave i Ministrisë së Pushtetit Lokal ka pranuar për shqyrtim të detyrueshëm të ligjshmërisë ashtu siç parashihet me nenin 81 të Ligjit Nr. 03/L-040 për Vetëqeverisje Lokale aktin komunal në vijim:

Vendimit nr. 16-15791 paraprak për dhënien në shfrytëzim afatgjatë të 4 (katër) ngastrave të paluajtshme në vendin e quajtur "Muhaxher Mahalla" zona kadastrale Ponesh dhe 1 (një) ngastër të paluajtshme në vendin e quajtur "Gllama" zona kadastrale Livoq i Epërm

I miratuar më datë: 11.02.2021

I parashtruar për shqyrtim në MPL më datë: 15.02.2021

Ministria e Pushtetit Lokal, pas shqyrtimit të aktit të komunës si më sipër, vlerëson se akti i komunës në aspektin procedural **është në pajtim me dispozitat e legjislacionit në fuqi**. Ministria e Pushtetit Lokal mbetet në dispozicion të komunës për çfarëdo sqarimi të mëtejshëm në lidhje me këtë vlerësim.



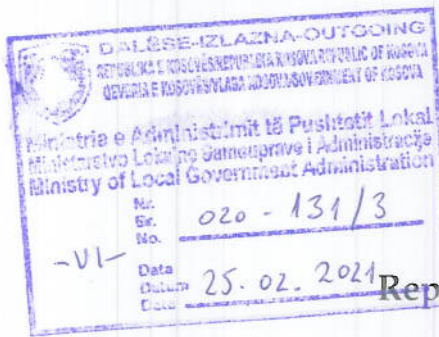

Republika e Kosovës  
Republika Kosova-Republic of Kosovo  
Qeveria - Vlada - Government  
Ministria e Pushtetit Lokal  
Ministarstvo Lokalne Samouprave  
Ministry of Local Government

Za:	Lutfi Haziri, gradonačelnik opštine Gnjilane Shpresa Kurteshi Emiri, predsedavajuća Skupštine opštine Gnjilane
Kopija:	Jedinici za administraciju dokumenata u MLS Jedinici za administraciju dokumenta u opštini
Preko:	Goran Rakić, zamenik premijera i ministar MLS-a, Trim Berisha, zamenik generalnog sekretara MLS-a,
Od:	Venera Çerkini, rukovodilac Pravnog odeljenja i monitorisanje opština/ MLS
Službenik-ca za utvrđivanje pravne procene:	Xhevat Tafa, rukovodilac Odeljeka za monitorisanje opština
Službenik-ca za izradu pravne procene:	Driton Xhafa, službenik za monitorisanje opština
Predmet:	Potvrda zakonitosti akta opštine Gnjilane
Vrsta akta:	Odluka

Uvaženi gradonačelnice,  
Uvažena predsedavajuća,

U skladu sa Uredbom Vlade Republike Kosova br.10/2020 o administrativnom razmatranju opštinskih akata, i na osnovu zakonskih nadležnosti ministarstva, određenim osnovnim zakonima i Uredbom Vlade br.06/2020 o oblastima administrativne odgovornosti Kancelarije premijera i ministarstva, pravno odeljenje i monitorisanje opština Ministarstva lokalne uprave primilo je zahtev za obavezno razmatranje zakonitosti akta opštine, kako je predviđeno članom 81. Zakona br. 03/L-040 o lokalnoj samoupravi kao u nastavku:

Predhodna Odluka br. 16-15791 o davanju na dugoročno korišćenje 4 (četiri) nepokretnih parcela na takozvanom mestu " Muhaxher Mahalla" k.z. Ponesh i 1 (jedne) nepokretne parcelena takozvanom mestu "Gllama" u katastarskoj zoni Livok i Epërm(Gornji Livok)

Usvojena dana, 11.02.2021. godine

Predložana za razmatranje u MLS-u dana, 15.02.2021. godine

Ministarstvo lokalne samouprave, nakon razmatranja sadržaja gore navedenog akta opštine, procenjuje da je opštinski akt u proceduralnom aspektu u saglasnosti sa zakonskim odredbama zakonodavstva na snazi. Ministarstvo lokalne samouprave ostaje na raspolaganju opštini za dodatna objašnjenja u vezi sa ovom procenom.





Republika e Kosovës  
Republika Kosova  
Republic of Kosovo

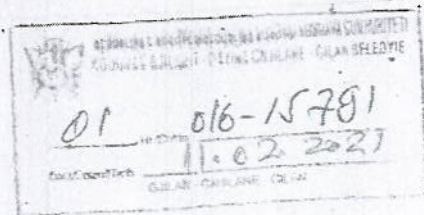

HYRËSE-ULAZNA-INCOMING			
REPUBLIKA E KOSOVES REPUBLIC OF KOSOVA			
MINISTRIA E ADMINISTRIMIT TE PUSHTETIT LOKAL			
MINISTERTVO LOKALNE SAMOUPRAVE I ADMINISTRACIJE			
MINISTRY OF LOCAL GOVERNMENT ADMINISTRATION			
Data		15.02.2021	
Datum		Date	
Niveli organizatorik	Nr. i Lendës	Shitës	Vlera
-M-	016-157		

Komuna e Gjiçanit  
Opština Gjiçane  
Municipal Gjiçan  
Gjiçan Belediyesi

Në bazë të dispozitave të nenit 12, paragrafi 12.2, pika (d) dhe nenit 14, paragrafi 1 i Ligjit nr.03/L-040 Për Vetëqeverisje Lokale (Gazeta Zyrtare e Republikës së Kosovës, nr.28/15 Qershor 2008), e në zbatim të paragrafit 1, pika 1.2 e nenit 6, paragrafit 1 të nenit 7, paragrafit 1, pika 1.2 të nenit 8 si dhe të nenit 14 të Ligjit nr.06/L-092, Për Dhënien në Shfrytëzim dhe Këmbimin e Pronës së Paluajtshme të Komunës (Gazeta Zyrtare e Republikës së Kosovës, nr.10/03 Prill 2019), paragrafit 1, pika 1.3 e nenit 5; paragrafit 3 të nenit 6, dhe nenit 13 të Rregullores (QRK) nr.09/2020 Për Përcaktimin e Procedurave të Dhënies në Shfrytëzim dhe Këmbimin e Pronës së Paluajtshme të Komunës (Vendimi i Qeverisë së Republikës së Kosovës nr.06/20 datës 05.08.2020) nenit 37, paragrafi 1, pika 1.3 të Statutit të Komunës së Gjiçanit (01nr.016-126211 i dt.06.11.2014 me Ndryshimet dhe Plotësimet e Statutit 01.nr.016-28448 të datës 22.03.2018, Kuvendi i Komunës së Gjiçanit, në mbledhjen e mbajtur me datë 11.02.2021, miratoi këtë:

## V E N D I M

Paraparak për dhënien në shfrytëzim afatgjatë (nga 15-99 vite) të pronave të paluajtshme të komunës përmes procedurave të Shprehjes së Interesit

1. Aprovohet propozimi i Kryetarit të Komunës, 02.Nr.40 i datës 01.02.2021, për miratimin paraparak të vendimit për dhënien e pronave të paluajtshme të komunës në shfrytëzim afatgjatë personave fizik dhe juridik.
2. Sipas pikës 1 të këtij vendimi, pronat e paluajtshme të komunës të cilat do të lëpen në shfrytëzim janë:
  - 2.1. Njësia kadastrale P-70403052-03696-0, lloji i njësisë: parcelë, lloji i pronës: pronë shoqërore, sipërfaqja e parcelës : 93055 m<sup>2</sup>, vendi i quajtur : "Muhaxher Mahalla", Zona kadastrale: Ponesh, pronar : Komuna e Gjiçanit. Ipet në shfrytëzim në tërësi ose një pjesë e sipërfaqes së saj.
  - 2.2. Njësia kadastrale P-70403052-03697-0, lloji i njësisë: parcelë, lloji i pronës: pronë shoqërore, sipërfaqja e parcelës: 1990 m<sup>2</sup>, vendi i quajtur: "Muhaxher Mahalla", Zona kadastrale: Ponesh, pronar: Komuna e Gjiçanit. Ipet në shfrytëzim në tërësi ose një pjesë e sipërfaqes së saj.
  - 2.3. Njësia kadastrale P-70403052-03698-0, lloji i njësisë : parcelë, lloji i pronës: pronë shoqërore, sipërfaqja e parcelës: 20091m<sup>2</sup>, vendi i quajtur: "Muhaxher Mahalla", Zona



- kadastrale: Ponesh, pronar: Komuna e Gjilanit. Ipet në shfrytëzim në tërësi ose një pjesë e sipërfaqes së saj.
- 2.4. Njësia kadastrale P-70403052-04693-3, lloji i njësisë: parcelë, lloji i pronës: pronë shoqërore, sipërfaqja e parcelës: 41526 m<sup>2</sup>, vendi i quajtur : "Muhaxher Mahalla", Zona kadastrale: Ponesh, pronar : Komuna e Gjilanit. Ipet në shfrytëzim në tërësi ose një pjesë e sipërfaqes së saj.
- 2.5. Njësia kadastrale P-70403016-00120-5, lloji i njësisë : parcelë, lloji i pronës: pronë shoqërore, zona rurale, sipërfaqja e parcelës : 11044 m<sup>2</sup>, vendi i quajtur : Gllama, Zona Kadastrale Livoq i Epërm, pronar : Komuna e Gjilanit.
3. Pronat e propozuara për dhënie në shfrytëzim nuk kanë kontest pronësor me asnjë palë, janë në pajtueshmëri me dokumentet e planifikimit hapësinor, shfrytëzimi i tyre bazohet në ruajtjen dhe garantimin e interesit publik, ruajtjen e mjedisit dhe rritjen e vlerës së pronës publike komunale.
4. Pronat e propozuara ipen në shfrytëzim për periudhën afatgjate (nga 15-99 vite) përmes procedurës së Shprehjes së Interesit ku bëhet përzgjedhja e ofertave nga ana e Komisionit Vlerësues i cili do të formohet me vendim të veçantë nga ana e Kuvendit Komunal.
5. Komisioni Vlerësues i Ofertave në procedurën e Shprehjes së Interesit e përzgjedhë ofertën ekonomikisht më të favorshme e cila përfshinë : vlerën e investimit, numrin e të punësuarëve nga ky investim, nëse investimi është me interes publik dhe me prioritet për komunën, përfitimi financiar dhe ekonomik i komunës si dhe kriteret tjera të cilat mund të përcaktohen me konkurs.
6. Procedura e vlerësimit të ofertave mund të zhvillohet edhe në rastin kur paraqitet vetëm një ofertues me kushtë që të jenë plotësuar të gjitha kriteret e tjera të përcaktuara.
7. Pas përfundimit të gjitha procedurave rreth vlerësimit, përzgjedhjes së ofertës dhe procedurave lidhur me ankesat eventuale, Komisioni Vlerësues me Raportin mbi punën e kryer, e rekomandon për miratim në Kuvendin Komunal ofertën ekonomikisht më të favorshme. E njëjta aprovohet me shumicën e votave të antarëve prezent dhe të atyre që votojnë Vendimin Përfundimtar për dhënie e pronave të paluajtshme të komunës në shfrytëzim afatgjatë.
8. Për zbatimin e këtij vendimi, kujdesen: Komisioni Vlerësues i Ofertave, Kryetari i Komunës dhe Drejtoria për Shërbime Publike dhe Infrastrukturë, ndërsa për monitorim të zbatimit kujdeset Kryesuesi i Kuvendit Komunal Gjilan.
9. Ky Vendim hynë në fuqi 15 ditë pas regjistrimit në zyrën e protokollit të MAPL-së dhe publikimit në gjuhët zyrtare në ueb-faqen e Komunës.

Nr.01. 016-15791

Gjilan, më 11.02.2021



Kryesuesi e KK Gjilan  
*[Signature]*  
/Shpresa Kurteshi- Eminij





Republika e Kosovës  
Republika Kosova  
Republic of Kosovo

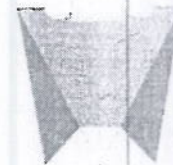
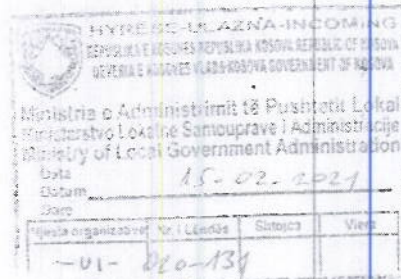
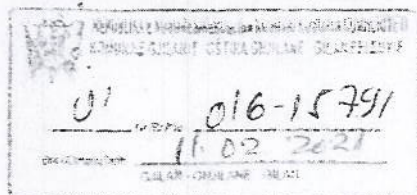

Komuna e Gjilanit  
Opština Gnjilane  
Municipal Gilan  
Gilan Belediyesi

U skladu sa odredbama člana 12. stav 12.2, tačka (d) i člana 14. stav 1. Zakona br. 03 / L-040 o lokalnoj samoupravi (Službene novine Republike Kosova, br. 28/15. Jun 2008), u skladu sa paragrafom 1, tačkom 1.2 člana 6., stavom 1. člana 7., stavom 1. tačkom 1.2 člana 8., kao i članom 14. Zakona br. 06 / L-092, o davanju na koriscenje i razmeni nepokretne imovine opštine (Službene novine Republike Kosovo, br. 10/03 april 2019), stav 1, tačka 1.3 član 5; stav 3. člana 6. i član 13. Pravilnika (QRK) br.09 / 2020 o davanju na koriscenje i razmeni nepokretne imovine opštine (Odluka Vlade Republike Kosovo br.06 / 20 od 05.08.2020) član 37. stav 1. tačka 1.3 Statuta opštine Gnjilane (01.br.016-126211 od 06.11.2014 sa izmenama i dopunama Statuta 01.br.016-28448 od 22.03.2018., Skupština opštine Gnjilane, na sastanku održanom 11.02.2021, usvaja:

### PRELIMINARNU ODLUKU

za davanje na dugotrajno korišćenje (od 15-99 godina) nepokretne imovine opštine kroz postupke izražavanja interesa

1. Usvaja se predlog gradonačelnika, 02.Br.40 od 01.02.2021, za preliminarno odobrenje odluke o dodeljivanju nepokretne imovine opštine na dugotrajno korišćenje fizičkim i pravnim licima.
2. Prema tački 1. ove odluke, nepokretne imovine opštine koje će se dati na korišćenje su:
  - 2.1. Katastarska jedinica P-70403052-03696-0, tip jedinice: parcela, tip imovine: društveno vlasništvo, površina parcele: 93055 m<sup>2</sup>, mesto nazvano: „Muhaxher Mahalla“, katastarska zona: Pones, vlasnik: Opština Gnjilane. Daje se na koriscenje u celosti ili jedan deo njegove površine.
  - 2.2. Katastarska jedinica P-70403052-03697-0, tip jedinice: parcela, tip imovine: društveno vlasništvo, površina parcele: 1990 m<sup>2</sup>, mesto nazvano: „Muhaxher Mahalla“, katastarska zona: Pones, vlasnik: Opština Gnjilane. Daje se na koriscenje u celosti ili jedan deo njegove površine.
  - 2.3. Katastarska jedinica P-70403052-03698-0, tip jedinice: parcela, tip imovine: društveno vlasništvo, površina parcele: 20091m<sup>2</sup>, mesto nazvano: “Muhaxher Mahalla”, katastarska zona: Pones, vlasnik: Opština Gnjilane. Daje se na koriscenje u celosti ili jedan deo njegove površine.



2.4 Katastarska jedinica P-70403052-04693-3, tip jedinice: parcela, tip imovine: društveno vlasništvo, površina parcele: 41526 m<sup>2</sup>, mesto nazvano: "Muhaxher Mahalla", katastarska zona: Pones, vlasnik: Opština Gnjilane. Daje se na koriscenje u celosti ili jedan deo njegove površine.

3. Predložene imovine za davanje na koriscenje nemaju imovinsko-pravni spor ni sa jednom strankom, u skladu su sa prostorno-planskim dokumentima, njihova upotreba zasniva se na očuvanju i garantovanju javnog interesa, očuvanju okoliša i povećanju vrednosti opštinske javne imovine.

4. Predložene imovine daju se na upotrebu na duži period (od 15-99 godina) kroz postupak izražavanja interesa, gde izbor ponuda vrši Komisija za ocenjivanje koja će biti formirana posebnom odlukom Skupštine opštine.

5. Komisija za ocenu ponuda u postupku izražavanja interesa bira ekonomski najpovoljniju ponudu koja uključuje: vrednost investicije, broj zaposlenih u toj investiciji, ako je investicija od javnog interesa i prioritet za opštinu, finansijsku korist i ekonomski razvoj opštine kao i drugi kriterijumi koji se mogu utvrditi konkursom.

6. Postupak ocenjivanja ponuda može se razviti čak i u slučaju kada je predstavljen samo jedan ponuđač uz uslov da su ispunjeni svi ostali definirani kriterijumi.

7. Nakon završetka svih postupaka u vezi sa ocenjivanjem, odabirom ponuda i procedura u vezi sa eventualnim žalbama, Komisija za ocenjivanje sa Izveštajem o obavljenom radu preporučuje da Skupština opštine odobri ekonomski najpovoljniju ponudu. Odobrava se većinom glasova prisutnih članova i onih koji glasaju o konačnoj odluci o davanju nepokretne imovine opštine na dugoročno korišćenje.

8. O sprovođenju ove odluke brinu: Komisija za ocenu ponuda, gradonačelnik i Uprava za javne usluge i infrastrukturu, dok o praćenju sprovođenja brine predsedavajuća Skupštine opštine Gnjilane.

9. Ova odluka stupa na snagu 15 dana nakon registracije u kancelariji protokola MALS-a i objavljivanja na službenim jezicima na web stranici opštine.

Br.01. 016-15791

Gnjilane, 11.02.2021



Skupština Opštine

/Shpresa Kurteshi- Emini/  
Predsedavajuca Skupštine



CERTIFIKATË / CERTIFIKAT / CERTIFICATE

NËNSIA-KADASTRALE / KATASTARSKA JEDINICA / CADASTRAL UNIT : P-70403052-03696-0

Numri i lëndës / Broj Predmet / Case Referent Number: 8575-21  
Data dhe koha e lëshimit / Datum i vreme izdavanja / Date and time of submission: 26.01.2021 - 13:15  
Komuna / Opština / Municipality: GJILAN / GJILANE / GJILAN  
Zona kadastrale / Katastarska Zona / Cadastral Zone: Pomeh / Pomeš / Pomeh  
Zyra Kadastrale Komune / Opštinska Katastarska Kancelarija / Municipal Cadastrol Office: GJILAN / GJILANE / GJILAN

A. TË DHËNAT PËR NËNSINË KADASTRALE / PODACI O KATASTARSKOJ JEDINICI / CADASTRAL UNIT DATA

Numri i njësisë kadastrale Broj kadastarske jedinice Cadastral Unit No.	Lloji i njësisë Vista Jedinice Unit Type	Lloji i pronës Vista Inovitive Property Type	Zona U/R GIS U/R	Sipërfaqja Površina Area (m²)	Pëshkrim Opis Description	Krijuar më datën Uradjeno na dan Created On	Aktuar Aktualizirano Updated
P-70403052-03696-0	PARCELE / PARCELA / PARCEL.	Pronë shoqërore / Društvena Inovitiv / Socially owned Land		93055			

A1 ADRESA E NËNSISË KADASTRALE / ADRESA KATASTARSKE JEDINICE / CADASTRAL UNIT ADDRESS

Vendbanimi - adresa Prebivaliste - adresa Resident - address	Kodi Postal Postanski Kod Postal Code	Hollësitë e adresës Pojednostni adrese Address Details	Krijuar më datën Uradjeno na dan Created On	Aktuar Aktualizirano Updated
MILANXHER MAHALI / MILANXHER MAHALI		MILANXHER MAHALI		



A.2.1 LLOJI I SHËRVITËZIMIT / VRSTA KORISÇENJA / TYPE OF USE

Numri i Parcelës / Parcel Number	Lloji i shërvitëzimit të parrëdisë / Vrsta korisçenja parcelë / Parcel Type Of Use	Shërvitëzimi aktual i parrëdisë / Tërëtimi korisçenja parcelë / Parcel Current Use	Kualiteti i klasës / Kualiteti i klasës / Quality Class	Sipërfaqja (m <sup>2</sup> ) / Përfaqja (m <sup>2</sup> ) / Area (m <sup>2</sup> )
1	Bujqësi/Poljovodstvo/Agriculture	Kullorë/Pashnie/Pasture	Kullorë E Klasës 4/Pashnie 4 / Klasse/4th Class Pasture	93055

B. PRONAR/POSEDIESI - VLASNIK/DRZALAC - OVMNER/POSSESSOR

Te drejtat e Prava Rigjith / Individualitet / Individualiteti Drzavina / single possessor	Emri i Nomi / Name	Nr. personal i Lleni broj ID. No.	Vendbanimi Prebivalise Resident / GJILANI / GNJLANE / GJILANI /	Kodi postar Postanski kod Postal code	Hafesite e adreses Pojednostoi adrese Address details	Pjesa e pronës / Dese imovine Share quota	Pershkrimi Opis / Description	Ashuruar / Azurirano / Updated
	Komuna e Gjilanit	600535407	GJILANI / GNJLANE / GJILANI /		Indevonit "Inahim Rugova"	1/1		







Republika e Kosovës  
Republic of Kosovo  
Qeveria - Vlada - Government

MINISTRIA E EKONOMISE DHE AMBIENTIT / MINISTARSTVO EKONOMIJE I ZIVOTNE SREDENE / MINISTRY OF ECONOMY AND ENVIRONMENT  
AGJENCIA KADASTRALE E KOSOVES / KATASTARSKA AGENCIJA KOSOVA / KOSOVO CADASTRAL AGENCY

EKSTRAKT NGA CERTIFIKATA / IZVOD IZ CERTIFIKATA / EXTRACT OF CERTIFICATE

PERSONI / OSOBA / PERSON : Komuna e Gjiçanit

Lidhës / Broj Predmet / Case Referent Number: 951-224-2021  
Te koha e lëshimit / Datum i vreme izdavanja / Date and time of submission: 26.01.2021 - 15:43  
Lidh / Opština / Municipality: GJILAN / GNJILANE / GJILAN  
adastrale Komune / Opštinska Kancelarija / Municipal Cadastal Office: GJILAN / GNJILANE / GJILAN

DHËNAT PËR PERSONIN / PODACI O OSOBI / PERSON'S DATA

Emri/Emri i abazimit (biznesit) zime/ Naziv poslovanja (biznisa) Last Name / Business Name	Emri Ime First Name	Emri i babait Ime oca Father's Name	Gjinia Pol Gender	Nr. personal/ biznesit Lidh broj/broj poslovanja ID. No.	Shteti i shtetësisë apo regjistrimiti Drzava d/zvlijvanstva ili uobizjezja Country of citizenship	Ditëlindja/Data e themelimit Kodendani/Dan osnivanja Date of Birth/Establishment	Krijnar më datën Uradjeno na dan Created On	Azhurnuar Azurnirano Updated
Komuna e Gjiçanit				600535407	KOSOVA/ KOSOVA/ KOSOVO			28.12.2020

DRESA E PERSONIT / ADRESA OSOBE / PERSON'S ADDRESS

Vendbanimi Prebivaliste Resident	Kodi Postai Postanski Kod Postal Code	Emri i adresës Pojednostni adresa Address Details	Adresa fjeter Druga adresa Other address	Azhurnuar Azurnirano Updated
GJILAN/ GNJILANE/ GJILAN		Bulevardi Ibrahim Rugova		28.12.2020



SIJA KADASTRALE/KATASTRARSKA JEDINICA/CADASTRAL UNIT

Idrija kadastrale astarska jedinica	Komuna / Opština / Municipality	Zona Kadastrarska zona	Lloji i llojestë Vrasje jedinice Unit type	Tipi i pronës Tip Property Type	Katë Kati Br-Sprat at Spratova Floor number	Vendi i qatit Zano mesto Place name	Sipërfaqja Površina Area	Shtreshtimi aktual/Kultura- klasa Aktualna Kulture-klasa Actual use/Culture-class	Pjesa e pronës Share quota	Lloji i së drejtës Vrasja prava Type of the right	Azhurimi Azurirano Updated
52-03697-0	GJILAN / GJILANE / GJILAN	Ponesh / Ponesh / Ponesh	PARCELE / PARCELA / parcel	Pronë shpërndore Distributivna Socially owned Land		MUAXHER MAHALA / MUAXHER MAHALA / MUAXHER MAHALA	1990	Infrastruktura - Rrugë E Paktëgjat - / - / - Infrastruktura - Nekategorisim Fut - / - / - Infrastructure - Uncategorized Road	1 / 1	Posedim individual / Individualna Drejtuar / Single possessor	26.01.2021
2-03693-3	GJILAN / GJILANE / GJILAN	Ponesh / Ponesh / Ponesh	PARCELE / PARCELA / parcel	/ R		MUAXHER MAHALA / MUAXHER MAHALA / MUAXHER MAHALA	41526	Rajon Ujër - Lam - / - / - Vodeni Region - Reka - / - / - Water - River - / - / -	1 / 1	Posedim Individual / Individualna Drejtuar / Single possessor	26.01.2021





Republika e Kosovës  
Republika Kosovo-Republic of Kosovo  
Qeveria - Vlada - Government

MINISTRIA E EKONOMISË DHE AMBIENTIT / MINISTARSTVO EKONOMIJE I ŽIVOTNE SREDINE / MINISTRY OF ECONOMY AND ENVIRONMENT  
AGJENCIA KADASTRALE E KOSOVES / KATASTARSKA AGENCIJA KOSOVA / KOSOVO CADASTRAL AGENCY

### CERTIFIKATË / CERTIFIKAT / CERTIFICATE

**NIJËSIA KADASTRALE / KATASTARSKA JEDINICA / CADASTRAL UNIT : P-70403052-03698-0**

Numri i lloqes / Broj Predmet / Case Referent Number: **8575-21**  
Data dhe koha e lëshimit / Datum i vrene izdavanja / Date and time of submission: **26.01.2021 - 13:16**  
Komuna / Opština / Municipality: **GJILAN / GNJILANE / GJILAN**  
Zona kadastrale / Katastarska Zona / Cadastral Zone: **Ponesh / Ponesh / Ponesh**  
Zyra kadastrale Komune / Opštinska Katastarska Kancelarija / Municipal Cadastral Office: **GJILAN / GNJILANE / GJILAN**

#### A. TË DHËNAT PËR NIJËSINË KADASTRALE / PODACI O KATASTARSKOJ JEDINICI / CADASTRAL UNIT DATA

Numri i njësisë kadastrale Broj katastarske jedinice Cad. Unit. No.	Lloji i njësisë Vrsta Jedinice Unit Type	Lloji i pronës Vrsta imovine Property Type	Zona U/R G/S U/R	Sipërfaqja Površina Area (m <sup>2</sup> )	Përshkrim Opis Description	Krijuar më datën Uradjeno na dan Created On	Azhuruar Ažurirano Updated
P-70403052-03698-0	PARCELE / PARCELA / PARCEL	Pronë shoqërore / Društvena Imovina / Socially owned Land		20091			

#### A.1 ADRESA E NIJËSISË KADASTRALE / ADRESA KATASTARSKE JEDINICE / CADASTRAL UNIT ADDRESS

Vendbanimi - adresa Prebivalište - adresa Resident - address	Kodi Postar Poštanski Kod Postal Code	Hollësitë e adresës Pojednostil adrese Address Details	Krijuar më datën Uradjeno na dan Created On	Azhuruar Ažurirano Updated
MIQANIHËR MAHALA/MIQANIHËR MAHALA/MIQANIHËR MAHALA		MIQANIHËR MAHALA		





**A2.LLOJI I SHERYTËZIMIT / VRSTA KORSCENJA / TYPE OF USE**

Numeri Broj Number	Lloji i shrytëzimit të parcelës Vrsta korscenja parcelë Parcel Type Of Use	Shtyrëzimi aktual i parcelës Trenutno korscenje parcelë Parcel Current Use	Karakteristika Kvaliteti Klase Quality Class	Spërfaqja (m <sup>2</sup> ) Površina (m <sup>2</sup> ) Area
1	Bujqësore/Poljoprovredno/Agriculture	Kullbosë/Pashinë/Pasture	Kullbosë E Klases 5/Pashinë 5 Klase/5th Class Pasture	20091

**B. PRONARI/POSEDESI - VLASNIK/DRZALAC - OWNER/POSSESSOR**

Te drejtat Prava Rights	Emri Imer Name	Nr. personat Licent broj ID. No.	Vendbanimi Prebivaliste Resident	Kodi postar Postanski kod Postal code	Hollësite e adresës Pojednasti adrese Address details	Pjesa e pronës Dio imovine Share quota	Peshkrimi Opis Description	Azhurnuar Azurirano Updated
Poseidin individual / Individualna Drzavina / single possessor	Komuna e Gjilanit	600535407	GJILAN / GJILANE / GJILAN /		Bulevardi "Ibrahim Rugova"	1/1		

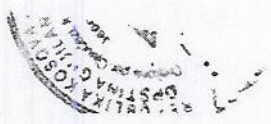



Republika e Kosovës  
Republica Kosovo-Republic of Kosovo  
*Qeveria - Vlada - Government*

MINISTRIA E EKONOMISE DHE AMBIENTIT / MINISTARSTVO EKONOMIKE I ZIVOTNE SIEDINE / MINISTRY OF ECONOMY AND ENVIRONMENT  
AGJENCIA KADASTRALE E KOSOVES / KATASTARSKA AGJENCIA KOSOVA / KOSOVO CADASTRAL AGENCY

CERTIFIKATË / CERTIFIKAT / CERTIFICATE

NJËSIA KADASTRALE / KATASTARSKA JEDINICA / CADASTRAL UNIT : P-70403016-00120-5

Numri i Hudes / Broj Predmet / Case Reference Number:  
Data dhe koha e kshimit / Datum i vreme izdavanja / Date and time of submission:  
Komuna / Opština / Municipality:  
Zona kadastrale / Katastarska Zona / Cadastral Zone:  
Zyra Kadastrale Komune / Opštinska Katastarska Kancelarija / Municipal Cadastral Office:

9466-20  
14.10.2020 - 10:37  
Gjilan / Gnjilane / Gijhan  
LIVOC I EPËRMI / GORNJI LIVOC / LIVOC I EPËRMI  
Gjilan / Gnjilane / Gijhan

A. TË DHËNAT PËR NJËSINË KADASTRALE / PODACI O KATASTARSKOJ JEDINICI / CADASTRAL UNIT DATA

Numri i njësisë kadastrale Broj kadastrske jedinice Cad. Unit. No.	Lloji i njësisë Vrsta jedinice Unit Type	Lloji i pronë Vrsta imovine Property Type	Zona UR GIS UR	Sipërfaqja Površina Area (m <sup>2</sup> )	Peshkrim Opis Description	Krijanë me datën Urađeno na dan Created On	Azhurim Ispisat Updated
P-70403016-00120-5	PARCELE / PARCELA / PARCEL.	Pronë shoqërore / Društvena Imovina / Socially owned Land	Rural	11044	REG.F.P.22018.DT.07.02.2018.B.N.12/2018, AKTIVENDIMI DT.08.10.2018, R.F.P.1718, DT.08.10.18	23.10.2018	

A.1 ADRESA E NJËSISË KADASTRALE / ADRESA KATASTARSKE JEDINICE / CADASTRAL UNIT ADDRESS

Vendbanimi - adresa Prehvalite - adresa Resident - address	Kodi Postal Poštanski Kod Postal Code	Hollësi e adresës Pojedinosti adrese Address Details	Krijanë me datën Urađeno na dan Created On	Azhurim Akturano Updated
GHANGLAMARRANA		GHANA	23.10.2018	

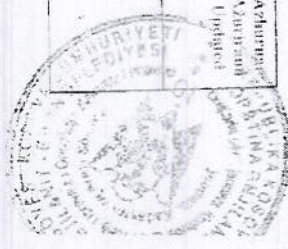



A2.1.1.1.1 SHIRYTYEZIMET / VRSTA KORISCENJA / TYPE OF USE		Kvaliteti i klasa		Sipërfaqja (m <sup>2</sup> )	
Nomri i brojit / Parcel Number	Lloji i shrytyezimit të parcelës / Vrsta koriscenja parcelle / Parcel Type Of Use	Frontino koriscenje parcelle / Parcel Current Use	Kualiteti i klasa / Quality Class	Frontino koriscenje parcelle / Parcel Current Use	Sipërfaqja (m <sup>2</sup> ) / Area (m <sup>2</sup> )
1	Dalqesoret/Prapqitjeve/Agriulture	Kullose/Parthece/pasture	Kullose E Klase 5/Pesqaje 3 Klase/5th Class Pasture		11044

**R. PRONAR/POSEDESI - VLASNIK/DRZALAC - OWNER/POSSESSOR**

Te drejtat e Prava Rights	Emri i mte Name	Nr. personal i licent broj ID. No.	Vendbanimi Prebyvalise Resident	Kodi postar Postanski kod Postal code	Hollgate e an eves Polichnosti adrese Address details	Pjesa e pronos Dco Inovine Share quota	Pershkritimi Opis Description	Azhuruar /Adzhurano Updated
Prosedim individual / Individualni Drzavim / single possessor	P.SH. KUJVENDI KOMUNES - GJILAN	KCJID0405376	GJILAN / GJILANE / GJILAN /			1/1		25.10.2018

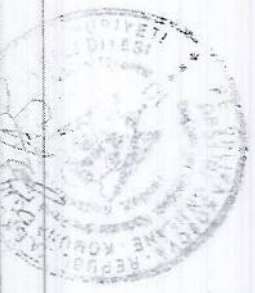

Zartari i pergjigjesit Odsavornik i lic / Official person





REPUBLIKA E KOSOVËS / REPUBLIKA KOSOVA / REPUBLIC OF KOSOVO

QEVERIA E KOSOVËS / VLADA KOSOVA / GOVERNMENT OF KOSOVA

MINISTRIA E EKONOMISË DHE AMBIENTIT / MINISTARSTVO EKONOMIJE I ŽIVOTNE SREDINE / MINISTRY OF ECONOMY AND ENVIRONMENT

AGJENCIA KADASTRALE E KOSOVËS / KATASTARSKA AGENCIJA KOSOVA / KOSOVA CADASTRAL AGENCY

KOPJA E PLANIT / KOPIJA PLANA / COPY PLAN

Zyra Kadastrale Komunale/ Opštinska Katastarska Kancelarija /Municipal Cadastral Office : GJILAN

Zona Kadastrale / Katastarska Zona / Cadastral Zone: Ponesh

42095/20

Njësia/Jedinica/Unit	Tipi/Vrsta/Type	Sipërfaqja/Površina/Area m²
P-70403052-03696-0	Parcelë / Parcela / Parcel	93055

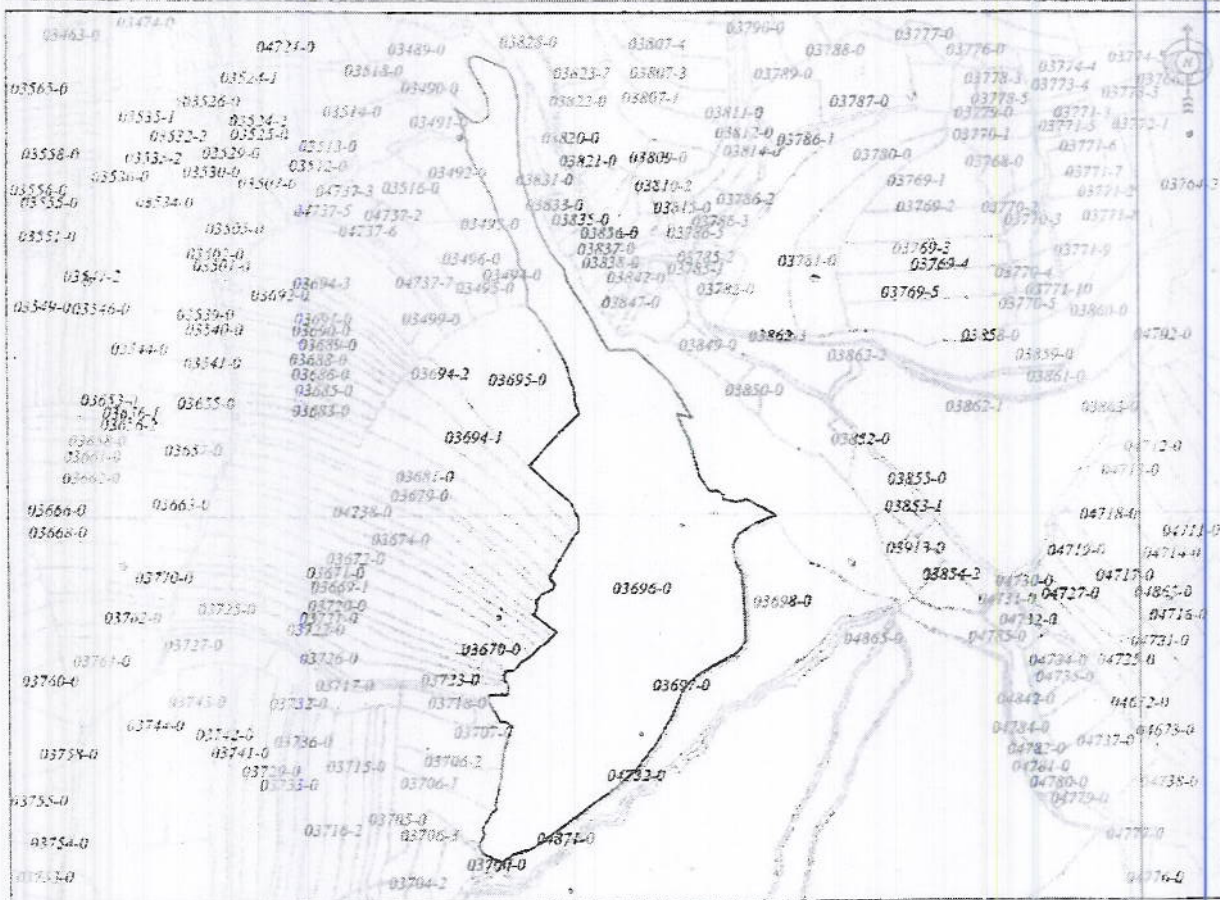

Shkalla/Razmera/Scale: 1:6682

Puno/Obrađio/Created:

Data/ Data/Date: 01.02.2021

Koha/ Vreme/ Time: 09.45.38

Nënshkrimi/Potpis/Signature:

Shënim/Beleška/Note:

*[Handwritten signature]*



Approvq/ Dovolno/ provedeno / Shprehës/Direktor/Director

Nënshkrimi/Potpis/Signature:

*[Handwritten signature]*





REPUBLIKA E KOSOVËS / REPUBLIKA KOSOVA / REPUBLIC OF KOSOVO

QEVERIA E KOSOVËS / VLADA KOSOVA / GOVERNMENT OF KOSOVA

MINISTRIA E EKONOMISË DHE AMBIENTIT / MINISTARSTVO EKONOMIJE I ŽIVOTNE SREDINE / MINISTRY OF ECONOMY AND ENVIRONMENT

AGJENCIA KADASTRALE E KOSOVËS/ KATASTARSKA AGENCIJA KOSOVA/ KOSOVA CADASTRAL AGENCY

KOPJA E PLANIT / KOPIJA PLANA / COPY PLAN

Zyra Kadastrale Komunale/ Opštinska Katastarska Kancelarija /Municipal Cadastral Office : GJILAN

Zona Kadastrale / Katastarska Zona / Cadastral Zone: Ponesh

1066/24

Njësia/Jedinica/Unit	Tipi/Vrsta/Type	Sipërfaqja/Povšina/Area m <sup>2</sup>
P-70403052-03697-0	Parcelë / Parcela / Parcel	1990



Shkalla/Razmera/Scale: 1:2895

Punoi/Obradio/Created:

Data/ Data/Date: 01.02.2021

Koha/ Vreme/ Time: 09:47:19

Nënshkrimi/Potpis/Signature:

Shënim/Beleška/Note:

*[Handwritten signature]*



Drejtori/Direktor/Director

*[Handwritten signature]*





REPUBLIKA E KOSOVËS / REPUBLIKA KOSOVA / REPUBLIC OF KOSOVO

QEVERIA E KOSOVËS / VLADA KOSOVA / GOVERNMENT OF KOSOVA

MINISTRIA E EKONOMISË DHE AMBIENTIT / MINISTARSTVO EKONOMIJE I ŽIVOTNE SREDINE / MINISTRY OF ECONOMY AND ENVIRONMENT

AGJENCIA KADASTRALE E KOSOVËS/ KATASTARSKA AGENCIJA KOSOVA/ KOSOVA CADASTRAL AGENCY

KOPJA E PLANIT / KOPIJA PLANA / COPY PLAN

Zyra Kadastrale Komunale/ Opštinska Katastarska Kancelarija /Municipal Cadastral Office : GJILAN

Zona Kadastrale / Katastarska Zona / Cadastral Zone: Ponesh

0605/24

Nësia/Jedinica/Unit	Tipi/Vrsta/Type	Sipërfaqja/Povšina/Area m <sup>2</sup>
P-70403052-03698-0	Parcelë / Parcela / Parcel	20091

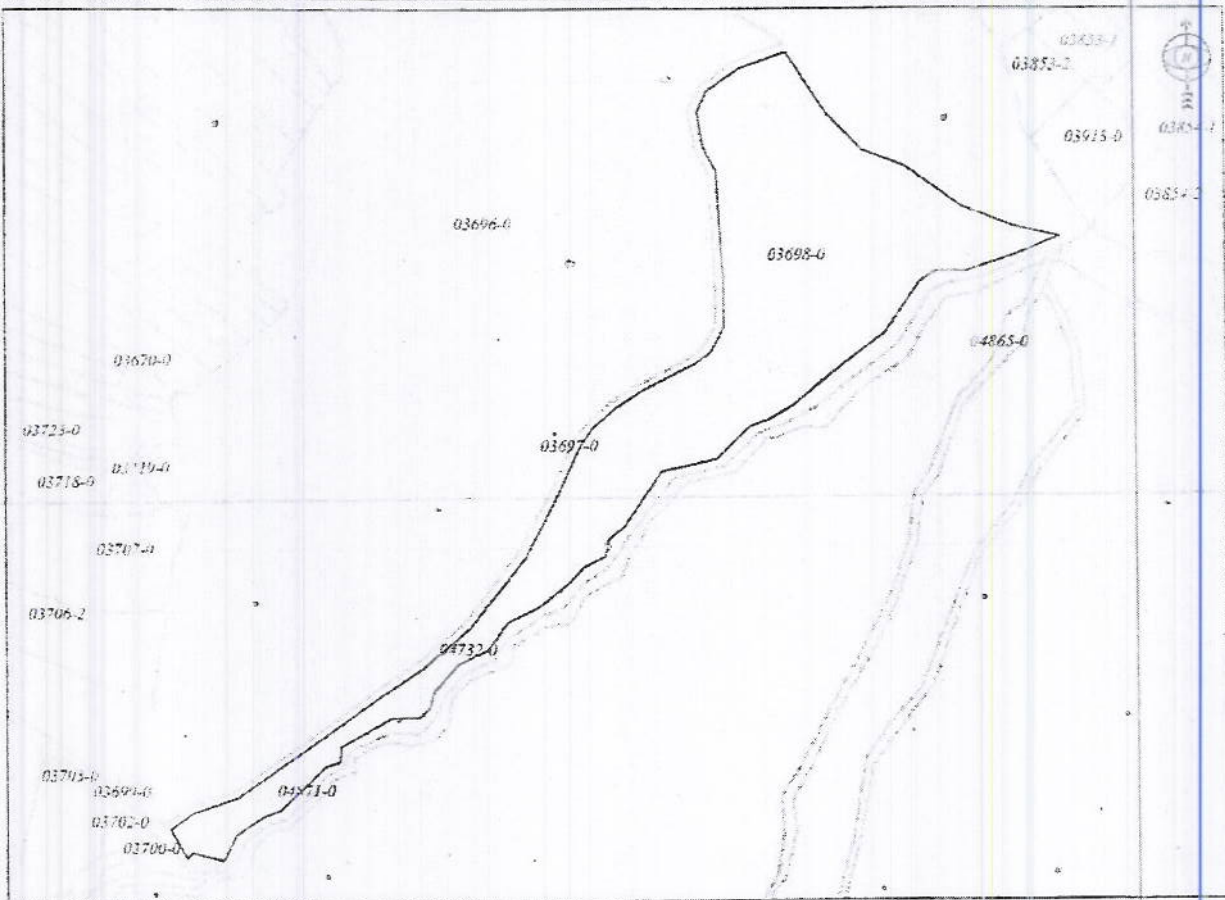

Shkalla/Razmera/Scale: 1:2976

Punoi/Obradio/Created:

Data/ Data/Date: 01.02.2021

Koha/ Vreme/ Time: 09:49:08

Nënshkrimi/Potpis/Signature:

Shënim/Beleška/Note

*[Handwritten signature]*

Aprovci/Usvojio/Aprovno Drenio/Direktor/Director

Nënshkrimi/Potpis/Signature







REPUBLIKA E KOSOVËS / REPUBLIKA KOSOVA / REPUBLIC OF KOSOVO  
 QEVERIA E KOSOVËS / VLADA KOSOVA / GOVERNMENT OF KOSOVA

MINISTRIA E EKONOMISË DHE AMBIENTIT / MINISTARSTVO EKONOMIJE I ŽIVOTNE SREDINE / MINISTRY OF ECONOMY AND ENVIRONMENT

AGJENCIA KADASTRALE E KOSOVËS/ KATASTARSKA AGENCIJA KOSOVA/ KOSOVA CADASTRAL AGENCY

KOPJA E PLANIT / KOPIJA PLANA / COPY PLAN

Zyra Kadastrale Komunale/ Opštinska Katastarska Kancelarija /Municipal Cadastral Office : GJILAN  
 Zona Kadastrale / Katastarska Zona / Cadastral Zone: Ponesh

10545/24

Nësitia/Jëdnicina/Unit	Tipi/Vrsta/Type	Sipërfaqja/Povšina/Area m²
P-70403052-04693-3	Parcelë / Parcela / Parcel	41526

Shkalla/Razmera/Scale: 1:11518

Punoi/Obradio/Created:

Data/ Data/Date: 01.02.2021

Koha/ Vreme/ Time: 09:44:05

Nënshkrimi/Potpis/Signature:

Shënim/Beleška/Note:

*[Handwritten Signature]*



Drejtori/Direktor/Director

Nënshkrimi/Potpis/Signature:

*[Handwritten Signature]*





REPUBLIKA E KOSOVËS / REPUBLIKA KOSOVA / REPUBLIC OF KOSOVO

QEVERIA E KOSOVËS / VLADA KOSOVA / GOVERNMENT OF KOSOVA

MINISTRIA E EKONOMISË DHE AMBIENTIT / MINISTARSTVO EKONOMIJE I ŽIVOTNE SREDINE / MINISTRY OF ECONOMY AND ENVIRONMENT

AGJENCIA KADASTRALE E KOSOVËS / KATASTARSKA AGENCIJA KOSOVA / KOSOVA CADASTRAL AGENCY

KOPJA E PLANIT / KOPIJA PLANA / COPY PLAN

Zyra Kadastrale Komunale/ Opštinska Katastarska Kancelarija /Municipal Cadastral Office : GJILAN

Zona Kadastrale / Katastarska Zona / Cadastral Zone: Livoçi i epërm

94666/2020

Njësia/Jedinica/Unit	Tipi/Vrsta/Type	Sipërfaqja/Površina/Area m <sup>2</sup>
P-70403016-00120-5	Parcelë / Parcela / Parcel	11044
P-70403016-00120-4	Parcelë / Parcela / Parcel	20015

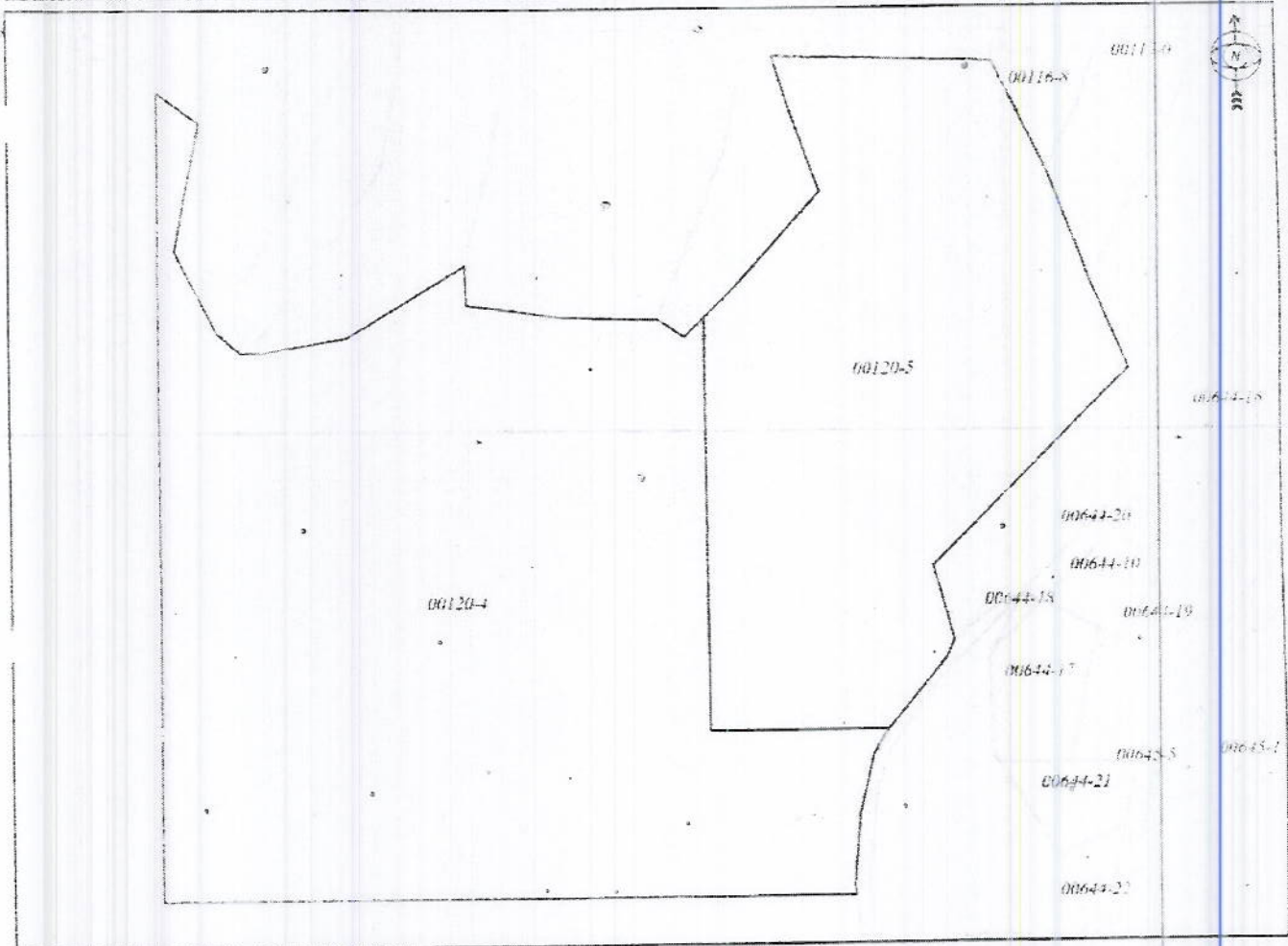

Shkalla/Razmera/Scale: 1:1626

Punoi/Obradio/Created:

Data/ Data/Date: 14.10.2020

Koha/ Vreme/ Time: 10:42:15

Nënshkrimi/Potpis/Signature

Shënim/Beleška/Note:

*[Handwritten signature]*

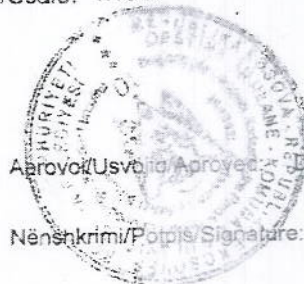

Aprovot/Usvojto/Approved: Drejtori/Direktor/Director

Nënshkrimi/Potpis/Signature:

*[Handwritten signature]*

Linku i listës së pronave të dhënë në shfrytëzim nga Komuna e Gjilanit

<https://kk.rks-gov.net/gjilan/gjilani/pronatkomunale/?page=2020>





Në bazë të nenit 13, paragrafi 1 dhe 2 të Ligjit nr.06/L-092 për Dhënie në Shfrytëzim dhe Këmbimin e Pronës së Paluajtshme të Komunës, Komuna e Gjilanit publikon :

## LISTA E PRONAVE TË PALUAJTSHME KOMUNALE

Të cilat do të ipen në shfrytëzim për vitin vijues për periudhë afatshkurtër (1-15 vite) dhe periudhë afatgjatë (15-99 vite)

Me qëllim të nxitjes së zhvillimit ekonomik dhe realizimit të interesit public, duke e respektuar parimin e trajtimit të barabartë të palëve, Komuna e Gjilanit bazuar në Ligjin nr. nr.06/L-092 për Dhënie në Shfrytëzim dhe Këmbimin e Pronës së Paluajtshme të Komunës, ka hartuar listën e veçantë të pronave të paluajtshme komunale të cilat ofrohen për shfrytëzim gjatë vitit vijues.

Në këtë listë ofrohen të dhënat kadastrale të pronave të nxjerra nga SIKTK (Sistemi i informatave kadastrale të tokave të Kosovës), duke përfshirë sipërfaqen e tyre, kulturën, vendndodhjen, destinimin e përafërt, si dhe paraqitjen e tyre përmes ortofotove të nxjerra nga Gjeoportali shtetror sipas Zonave Kadastrale.

Disa parcela janë përfshirë me sipërfaqen e madhe të tyre por të interesuarit mund të kërkojnë parcelimin (shfrytëzimin e pjesërishëm të tyre), kurse për parcelat të cilat janë me sipërfaqe më të vogla e të cilat janë në kufij njëra me tjetrën, mund të bëhet bashkimi i tyre dhe të krijohet një njësi e re kadastrale duke e përshtatur për nevojat e shfrytëzimit.

Destinimi i shfrytëzimit të këtyre parcelave është dhënë në bazë të vendndodhjes dhe kulturës së tyre por mund të ndryshohet sipas interesimit të shfrytëzuesëve potencial me ndonjë projekt konkret duke u bazuar edhe në planet zhvillimore komunale.



## BRESALC



Parcela nr. 3338-0 me sipërfaqe 21750m<sup>2</sup>, kullosë e klasit të gjashtë e cila gjendet në pjesën Jugore të zk.Bresalc, e përshtatshme për veprimtari bujqësore.



Parcela nr. 3548-0 me sipërfaqe 11436m<sup>2</sup>, kullosë e klasit të tretë e cila gjendet në pjesën Jugore të zk.Bresalc në afërsi të zonës ndërtimore, e përshtatshme për veprimtari të ndryshme afarste dhe bujqësore.



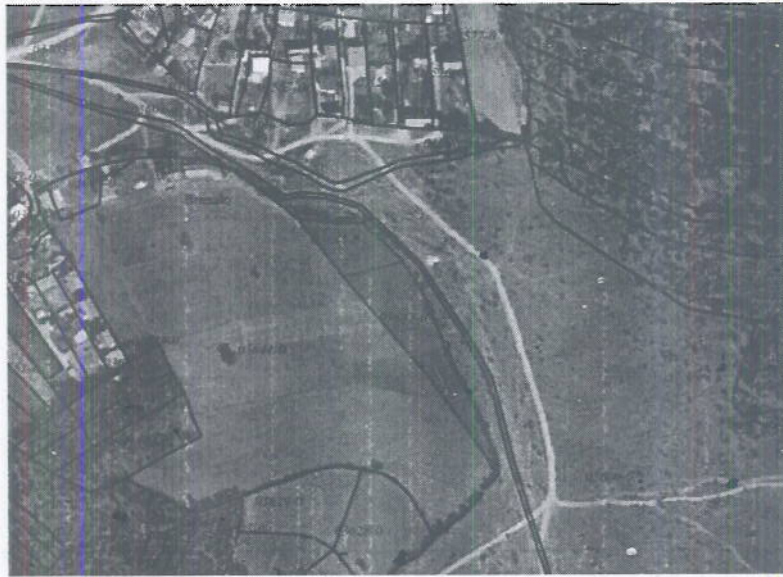

Parcelat nr. 3642-0 me sipërfaqe 3674m<sup>2</sup>, arë e klasit të gjashtë dhe parcela 3643-0 me sipërfaqe 1523m<sup>2</sup>, kullosë e klasit të tretë, sipërfaqja e tërësishme e këtyre parcelave është 5197m<sup>2</sup>. Parcela këto të cilat gjenden në pjesën Jug-Lindore të zk.Bresalc, janë të përshtatshme për zhvillimin e veprimtarive bujqësore.



Parcelat nr. 3862-1 me sipërfaqe 35168m<sup>2</sup>, tokë jopjellore dhe parcela 3862-2 me sipërfaqe 4794m<sup>2</sup>, me kulturë kullosë e klasit të katërt dhe të pestë, sipërfaqja e tërësishme e këtyre parcelave është 39962m<sup>2</sup>. Parcela këto të cilat gjenden në pjesën Jugore të zk.Bresalc, me mundësi të zhvillimit të afarizmit dhe industrisë.



## CERNICË



Parcelat nr. 310-0 me sipërfaqe 50345m<sup>2</sup>, mal i klasit të pestë, gjendet në pjesën Veriore të zk.Cernice dhe është e përshtatshme për zhvillimin e turizmit, rekreacionit, hotelerisë dhe veprimtarive të tjera të ngjashme.



Parcelat nr. 694-0 me sipërfaqe 6119m<sup>2</sup>, kullosë e klasit të pestë, gjendet në pjesën Veri-Perendimore të zk.Cernice dhe është e përshtatshme për zhvillimin e veprimtarive bujqësore.





Parcelat nr. 1285-0 me sipërfaqe 19267m<sup>2</sup>, me kulturë kulllosë e klasit të pestë dhe parcela 1329-0 me sipërfaqe 12896m<sup>2</sup>, me kulturë kulllosë e klasit të katërt, sipërfaqja e tërësishme e këtyre parcelave është 32163m<sup>2</sup>. Parcela këto të cilat gjenden në qendrore të zk.Cernicë në afërsi të zonës ndërtimore të fshatit, me mundësi të zhvillimit të veprimtarisë bujqësore - pentarisë.

## DUNAV



Parcelat nr. 347-0 me sipërfaqe 540900m<sup>2</sup>, mal i klasit të pestë, gjendet në pjesën Perendimore të zk.Dunav është e përshtatshme për zhvillimin e turizmit, rekreacionit, hotelerisë dhe veprimtarive të tjera të ngjashme.



## GJILAN



Parcela nr.1507-2 me sipërfaqe 8740m<sup>2</sup>, arë e klasit të pestë. Parcela gjendet në lagjen Zabeli i Sahit Agës në z.k.Gjilan, parcela është e përshtatshme për bujqësi-pemtari.

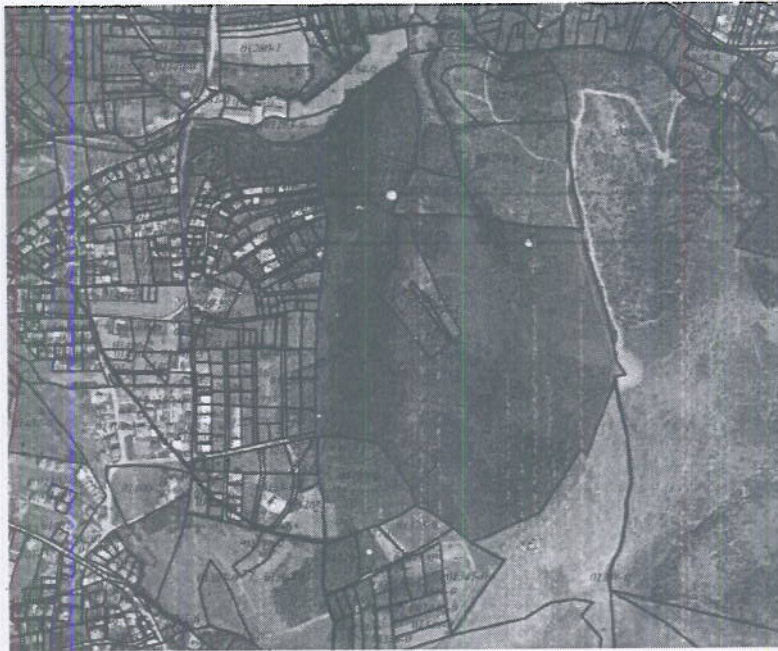

Parcelat me nr.1290-0 me sipërfaqe 4653m<sup>2</sup>, kullosë e klasit të tretë, parcela nr.1295-0 me sipërfaqe 2260m<sup>2</sup>, kullosë e klasit të katërt si dhe parcela nr.1296-1 me sipërfaqe 228709m<sup>2</sup>. Sipërfaqja e tërësishme e këtyre parcelave është 235622m<sup>2</sup>. parcelat gjenden në afërsi me njëra tjetrën në lagjen Zabeli i Sahit Agës dhe mund të shfrytëzohen për zhvillimin e veprimtarive bujqësore gjegjësisht blegtori, shpeztari dhe të ngjashme.





Parcela nr. 1332-0 me sipërfaqe 2290m<sup>2</sup>, are e klasit të gjashtë e cila gjendet në lagjen Zabeli i Sahit Agës. Parcela është e përshtatshme për zhvillimin e veprimtarisë bujqësore.

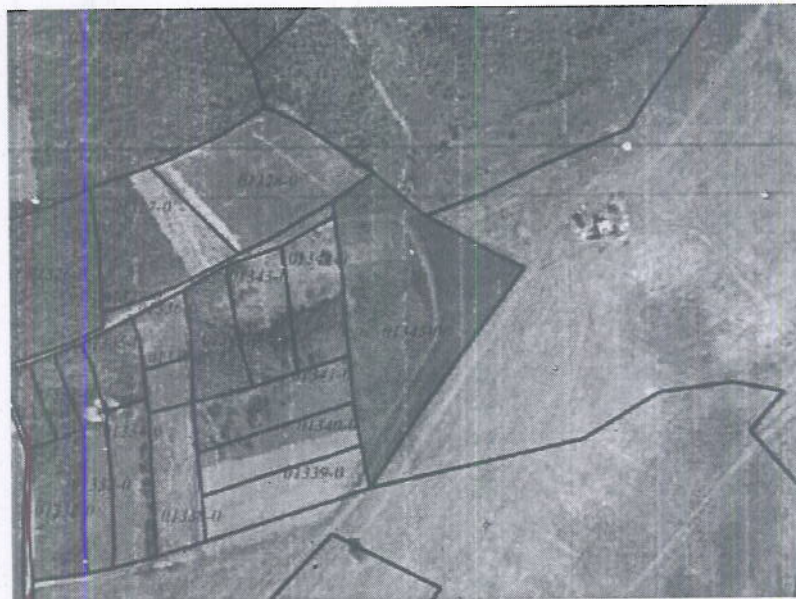

Parcela nr. 1345-0 me sipërfaqe 9384m<sup>2</sup>, kullosë e klasit të katërt e cila gjendet në lagjen Zabeli i Sahit Agës. Parcela është e përshtatshme për zhvillimin e veprimtarisë bujqësore.



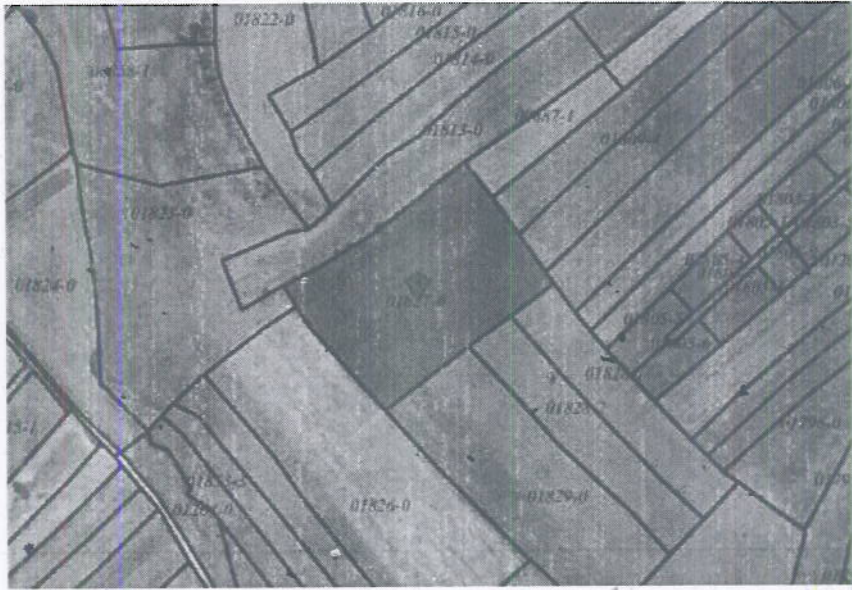

Parcela nr.1827-0 me sipërfaqe 10016m<sup>2</sup>, arë e klasit të tretë, vendi i quajtur "Jaruga", gjendet në pjesën Perendimore të qytetit. Parcela është e përshtatshme për zhvillimin e veprimtarisë bujqësore.

## KISHNAPOLE



Parcela nr.1500-0 me sipërfaqe 110562m<sup>2</sup>, kullosë e klasit të katërt, gjendet në pjesën Jug-Lindore të zk.Kishnapole. Parcela është e përshtatshme për zhvillimin e pemtarisë, blegtorisë dhe veprimtari të tjera të ngjashme.



## KRAVARICË



Parcela nr.287-0 me sipërfaqe 8351m<sup>2</sup>, kullosë e klasit të pestë, gjendet në pjesën qendrore të zk.Kravaricë. Parcela është e përshtatshme për zhvillimin e pentarisë, blegtorisë dhe veprimtari të tjera të ngjashme.

## LIVOÇ I EPËRM



Parcela nr.120-5 me sipërfaqe 11044m<sup>2</sup>, kullosë e klasit të pestë, gjendet në pjesën lindore të zk.Livoç i Epërm në afërsi me tregun e veturave i cili gjendet në zk.Gjilan. Parcela është e përshtatshme për zhvillimin e afarizmit, sportit dhe rekreacionit dhe veprimtari të tjera të ngjashme.





Parcela nr.120-5 me sipërfaqe 100593m<sup>2</sup>, kullosë e klasit të pestë, gjendet në pjesën lindore të zk.Livoç i Epërm në afërsi me tregun e veturave i cili gjendet në zk.Gjilan. Parcela është e përshtatshme për zhvillimin e afarizmit, sportit dhe rekreacionit, prodhimit të energjisë përmes paneleve solare etj.



Parcela nr.708-1 me sipërfaqe 495224m<sup>2</sup>, mal i klasit të pestë, gjendet në pjesën Veriore të zk.Livoç i Epërm në afërsi të liqenit artificial. Parcela është e përshtatshme për zhvillimin e afarizmit, hotelarisë, sportit dhe rekreacionit.



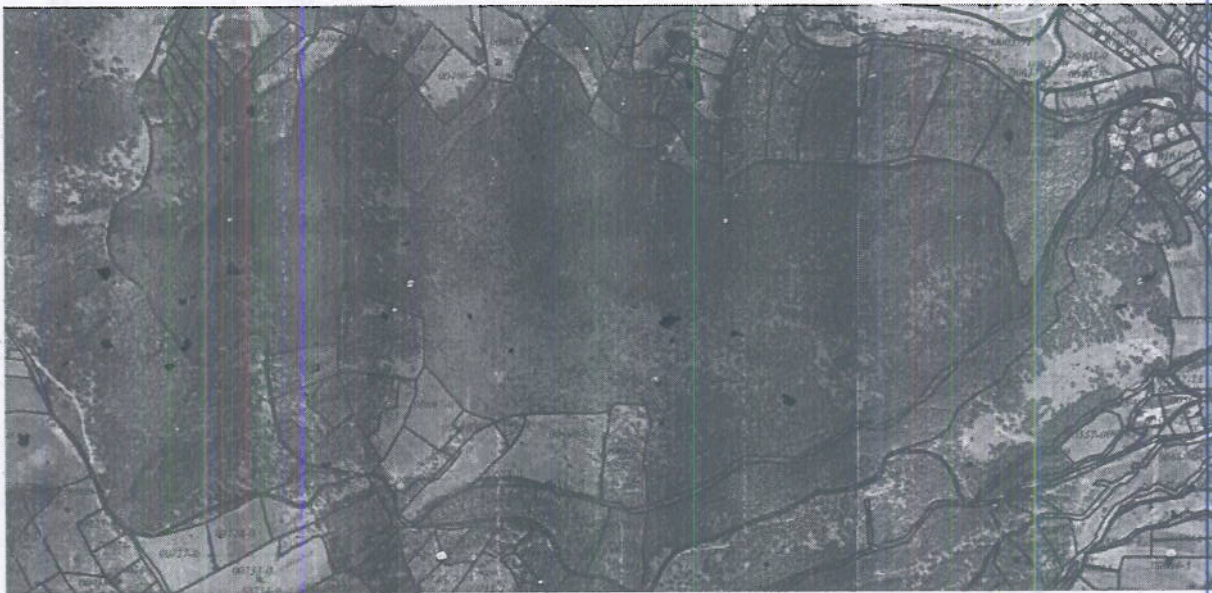

Parcela nr.511-0 me sipërfaqe 600685m<sup>2</sup>, mal i klasit të pestë, gjendet në pjesën Veriore të zk.Livoç i Epërm në afërsi të liqenit artificial. Parcela është e përshtatshme për zhvillimin e afarizmit, hotelerisë, sportit dhe rekreacionit. ♣



Parcela nr.499-0 me sipërfaqe 35108m<sup>2</sup>, mal i klasit të pestë, gjendet në pjesën Veriore të zk.Livoç i Epërm në afërsi të liqenit artificial. Parcela është e përshtatshme për zhvillimin e veprimtarive të ndryshme bujqësore.



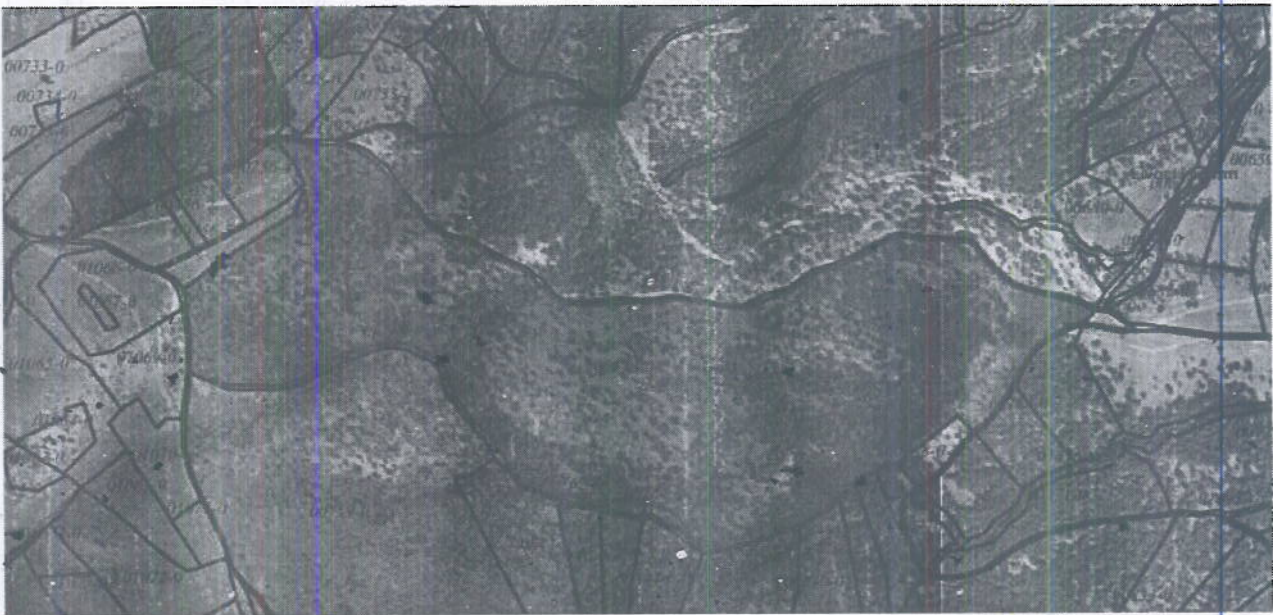

Parcela nr.758-0 me sipërfaqe 198474m<sup>2</sup>, kullosë e klasit të gjashtë, gjendet në pjesën Perendimore të zk.Livoç i Epërm. Parcela është e përshtatshme për zhvillimin e veprimtarive të ndryshme bujqësore.



Parcela nr.759-0 me sipërfaqe 93370m<sup>2</sup>, mal i klasit të gjashtë, parcela gjendet në pjesën Perendimore të zk.Livoç i Epërm. Parcela është e përshtatshme për zhvillimin e veprimtarive të ndryshme bujqësore.





Parcela nr.835-0 me sipërfaqe 136928m<sup>2</sup>, kullosë e klasit të pestë, gjendet në pjesën Perendimore të zk.Livoç i Epërm. Parcela është e përshtatshme për zhvillimin e veprimtarive të ndryshme bujqësore.



Parcela nr.964-0 me sipërfaqe 63596m<sup>2</sup>, kullosë e klasit të pestë, gjendet në pjesën Jug-Perendimore të zk.Livoç i Epërm. Parcela është e përshtatshme për zhvillimin e veprimtarive të ndryshme bujqësore.





Parcela nr.987-0 me sipërfaqe 147573m<sup>2</sup>, kullosë e klasit të katërt, gjendet në pjesën Jug-Perendimore të zk.Livoç i Epërm. Parcela është e përshtatshme për zhvillimin e veprimtarive të ndryshme bujqësore si dhe për rekreacion, hoteleri e turizëm.

### LLADOVË



Parcela nr.1038-0 me sipërfaqe 16445m<sup>2</sup>, kullosë e klasit të tretë, gjendet në pjesën Jugore të zk.Lladovë në afërsi me kufirin e zk.Nasalë. Parcela është e përshtatshme për zhvillimin e veprimtarive të ndryshme bujqësore.





Parcela nr.1084-0 me sipërfaqe 98954m<sup>2</sup>, kullosë e klasit të tretë, gjendet në pjesën Jugore të zk.Lladovë në kufi me zk.Nasalë. Parcela është e përshtatshme për zhvillimin e veprimtarive të ndryshme bujqësore.

### MALISHEVË



Parcela nr.1014-0 me sipërfaqe 10823m<sup>2</sup>, kullosë e klasit të tretë, gjendet në pjesën qendrore të zk.Malishevë. Parcela është e përshtatshme për zhvillimin e veprimtarive të ndryshme bujqësore.





Parcelat nr. 2350-0, me sipërfaqe 4571m<sup>2</sup>, kullosë e klasit të tretë dhe parcela nr.2557-0 me sipërfaqe 8260m<sup>2</sup> arë e klasit të gjashtë të cilat gjenden në pjesën qendrore të zk.Malishëvë dhe kanë sipërfaqë të tërësishme prej 12831m<sup>2</sup>. Parcelat janë të përshtatshme për zhvillimin e veprimtarive të ndryshme bujqësore.

## NASALË



Parcela nr.775-1 me sipërfaqe 110102m<sup>2</sup>, kullosë e klasit të parë, gjendet në pjesën qendrore të zk.Nasalë. Parcela është e përshtatshme për zhvillimin e veprimtarive të ndryshme bujqësore.





Parcela nr.809-1 me sipërfaqe 648354m<sup>2</sup>, arë e klasit të tretë, gjendet në pjesën qendrore të zk.Nasalë, është e përshtatshme për zhvillimin e veprimtarive të ndryshme bujqësore si dhe për prodhimin e energjisë së ripërtitshme përmes erës dhe Diellit.

### PONESH



Parcela nr. 368-0 me sipërfaqe 31314m<sup>2</sup>, kullosë e klasit të pestë, gjendet në pjesën lindore të zk.Ponesh, është e përshtatshme për zhvillimin e veprimtarive të ndryshme industriale dhe bujqësore.





Parcela nr. 1960-0 me sipërfaqe 6087m<sup>2</sup>, kullosë e klasit të gjashtë, gjendet në pjesën qendrore të zk.Ponesh, është e përshtatshme për zhvillimin e veprimtarive të ndryshme bujqësore.

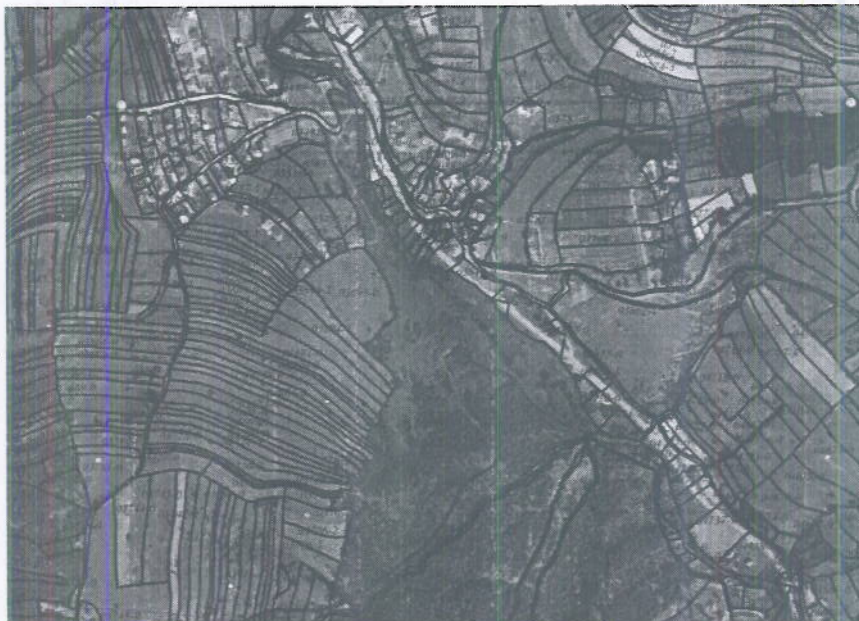

Parcelat nr.3696-0 me sipërfaqe 93055m<sup>2</sup>, 3697-0 me sipërfaqe 1990m<sup>2</sup>, 3698-0 me sipërfaqe 20091m<sup>2</sup> dhe 4693-3 me sipërfaqe 41526m<sup>2</sup>. Gjenden në pjesën Jug-Lindore të zk.Ponesh dhe janë të përshtatshme për zhvillimin e veprimtarive afariste.



## STANCIQ



Parcela nr.1-0, me sipërfaqe 1289106m<sup>2</sup>, mal i klasit të pestë gjendet në pjesën Veri-Perendimore të zk.Stanciq, ne kufi me shtetin e Maqedonisë së Veriut, është e përshtatshme për zhvillimin e turizmit malor dhe rural.

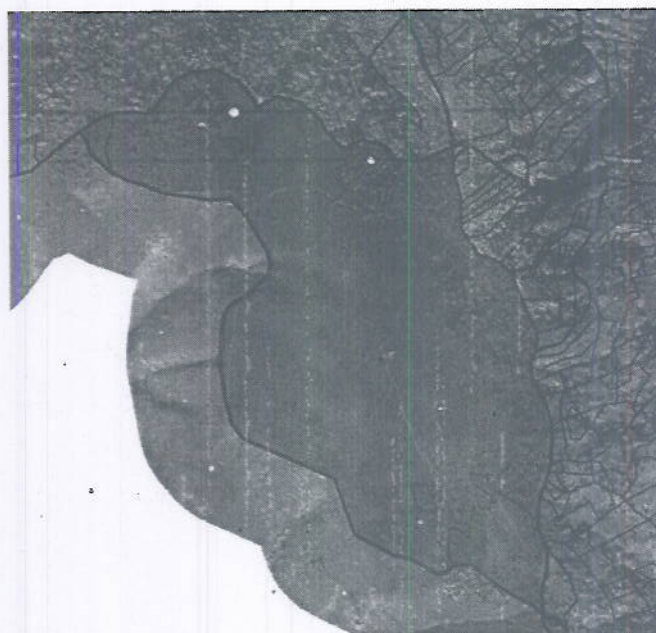

Parcelat nr.777-0, 778-0, 779-0, 780-0, 781-0, 782-0 me sipërfaqe të gjithmbarshme 590783m<sup>2</sup>, gjenden në pjesën Perendimore të zk.Stanciq ne kufi me shtetin e Maqedonisë së Veriut, janë të përshtatshme për zhvillimin e turizmit malor dhe rural, prodhimin e energjisë së ripërtitshme (me erë ose panele solar).



## VELEKINCË



Parcela nr. 555-0 me sipërfaqe 7897m<sup>2</sup>, kullosë e klasit të parë, gjendet në pjesën Lindore të zk.Velekincë dhe është e përshtatshme për zhvillimin e veprimtarive bujqësore.



Parcelat nr.575-0 me sipërfaqe 42104m<sup>2</sup> dhe 577-0 me sipërfaqe 46192m<sup>2</sup> të dyja me kulturë kullosë të klasit të tretë. Gjenden në pjesën Jug-Lindore të zk.Velekincë, në kufi me zk.Pasjan. Janë të përshtatshme për veprimtari të ndryshme bujqësore si: blegtori, pemtari si dhe veprimtari afariste.





Parcela nr. 659-0 me sipërfaqe 49910m<sup>2</sup>, kullosë e klasit të tretë gjendet në pjesën Jug-Lindore të zk.Velekincë. Janë të përshtatshme për veprimtari të ndryshme bujqësore si: blegtori, pentari si dhe veprimtari afariste.



Parcelat nr.771-0 me sipërfaqe 7590m<sup>2</sup> dhe nr.778-0 me sipërfaqe 6752m<sup>2</sup>, me kulturë kullosë e klasit të tretë, gjenden në pjesën Perendimore të zk.Velekincë. Janë të përshtatshme për veprimtari të ndryshme bujqësore.



## ZHEGER



Parcela nr. 1221-3 me sipërfaqe 1216441m<sup>2</sup> dhe parcela nr.1222-0 me sipërfaqe 2359m<sup>2</sup> me kulturë kullosë të klasit të pestë gjenden në pjesën Perendimore të zk.Zhegër. Janë të përshtatshme për zhvillimin e afarizmit, sportit dhe rekreacionit, prodhimit të energjisë së ripërtitshme etj.



Parcela nr.2089-0 me sipërfaqe 55953m<sup>2</sup> kullosë e klasit të tretë, gjendet në pjesën qendrore të zk.Zhegër dhe është e përshtatshme për zhvillimin e veprimtarive të ndryshme bujqësore.